ΕΓΚΥΡΕΣ ΠΛΗΡΟΦΟΡΙΕΣ ΤΟΥ «ΝΙΟΥΖΓΟΥΗΚ» ΑΝΑΦΕΡΟΥΝ

"Εχει ήδη συναφθή συμφωνία 'Ανόϊ-Ουάσιγκτον

— Βρέεεε, καλώς τον. Ποιός καλός άέρας σέ φέρνει...

(Τοῦ Κώστα Μητρόπουλου)

Η ΓΑΛΛΙΑ ΘΑ ΕΠΟΠΤΕΥΣΗ ΤΗΣ ΟΜΑΛΗΣ ΔΙΕΞΑΓΩΓΗΣ ΑΔΙΑΒΛΗΤΩΝ ΕΚΛΟΓΩΝ

ΣΑΪΓΚΟΝ, 23. Γαλλικό Πρακτορεῖο. Ἡνωμένος Τύπος. Ρώϋτερ.

Ἐνῶ οἱ δημοσιογραφικές πληροφορίες φέρουν σάν ἐπικείμενη τήν σύναψη συμφωνίας γιά τήν εἰρήνευση στό Βιετνάμ, καμμιά ἐπίσημη ἀνακοίνωση δέν δόθηκε ἕως τή στιγμή σχετικά μέ τίς ἐνέργειες τοῦ προεδρικοῦ συμβούλου κ. Κίσσινγκερ στή Σαϊγκόν, ὅπου χθές εἶχε δυό νέες συναντήσεις μέ τόν πρόεδρο Θιέου.

"Οπως βεβαιώνει ἡ ἔγκυρη ἀμερικανική ἐπιθεώρηση «Νιουσγουϊκ», ἔχει ἤδη συναφθή κατ' ἀρχήν συμφωνία μεταξύ τοῦ 'Ανόϊ καί τῆς Ουάσιγκτον γιά τόν τερματισμό τοῦ βιετναμικοῦ πολέμου. Σχετικά, προστίθεται, ὅτι καί οἱ δύο πλευρές δέχθηκαν τή Γαλλία σάν οὐδέτερη δύναμη νά ἐποπτεύση καί νά ἐγγυηθῆ τή διεξαγωγή ἀδιαβλήτων ἐκλογῶν στό Νότιο Βιετνάμ, μετά τήν κατάπαυση τοῦ πυρός καί τό σχηματισμό νέας προσωρινῆς κυβερνήσεως.

Σέ ἄρθρο του διευθυντοῦ τοῦ γραφείου της στή Σαϊγκόν κ. Προφίτ, ἡ ἐπιθεώρηση γράφει ἐπίσης ὅτι ὁ στρατηγός Ντουόνγκ Βάν Μίνχ, ὁ ὁποῖος εἶναι δημοφιλής στό Νότιο Βιετνάμ, θά ἦταν ἀποδεκτός γιά τήν Ουάσιγκτον σάν ἀντικαταστάτης τοῦ προέδρου Θιέου. Πάντως, κατά τόν κ. Προφίτ, ἀν καί δέν ἔχη ληφθῆ ἀκόμα καμμιά ἀπόφαση στό θέμα τῆς συνθέσεως τῆς νέας κυβερνήσεως —ἄν αὐτή θά εἶναι διμερής, ὅπως ἐξιόντι ὁ πρόεδρος Θιέου, ἤ τριμερής, ὅπως ἐπιθυμεῖ τό 'Ανόϊ— πιστεύεται ὅτι θά σχηματισθῆ, κατά πᾶσα πιθανότητα, μιά «ἐπιτροπή συνασπισμοῦ», πού θά τήν ἀποτελοῦν 18 ἤ 30 μέλη, τά ὁποῖα θά ἀσχοληθοῦν μέ τήν προετοιμασία τῶν ἐκλογῶν.

Οἱ πληροφορίες αὐτές ἐνισχύονται καί ἀπό συνέντευξη τοῦ Βορειοβιετναμέζου πρωθυπουργοῦ κ. Φάμ Βάν Ντόνγκ στό «Νιούσγουικ», στήν ὁποία ἀναφέρει, ὅτι, ὅπως πιστεύει, οἱ προσπάθειες γιά τήν κατάπαυση τοῦ πυρός στό Βιετνάμ σημειώνουν πρόοδο καί ὅτι οἱ διαπραγματεύσεις γιά τήν εἰρήνευση τῆς χώρας βρίσκονται σέ «ξεχωριστικά σημαντική φάση». Ὁ κ. Φάμ Βάν Ντόνγκ ἐδήλωσε ἐπίσης, ὅτι ὅλοι οἱ 'Αμερικανοί αἰχμάλωτοι πολέμου θά ἀφεθοῦν ἐλεύθεροι εὐθύς μόλις ὑπογραφῆ μιά γενική συμφωνία γιά τόν τερματισμό τοῦ πολέμου, χωρίς νά ἀναμένεται γι' αὐτό ἡ ὁλοκληρωτική ἀποχώρηση τῶν ἀμερικανικῶν δυνάμεων ἀπό τό Νότιο Βιετνάμ.

Εἰκόνες ἀπό τόν πόλεμο τοῦ Βιετνάμ. "Ενα ἀγόρι δίνει μέ τό μπιμπερό γάλα στό ἀδελφάκι του στό στόμια ἑνός ἀγωγοῦ, στόν αὐτοκινητόδρομο 13, 30 χιλιόμετρα βορείως τῆς Σαϊγκόν.

(Τηλεφωτογραφία τοῦ Γιουνάϊτεντ Πρές καί τοῦ 'Αθηναϊκοῦ Πρακτορείου).

ΥΠΟ ΤΟ ΜΗΔΕΝ ΣΤΑΘΕΡΑ Η ΜΑΚΕΔΟΝΙΑ

Νέα ἐπιδείνωση τῆς κακοκαιρίας

ΠΕΡΙΣΣΟΤΕΡΟ ΚΡΥΟ, ΧΙΟΝΙΑ, ΚΑΤΑΙΓΙΔΕΣ

Ἐπιδείνωση τῆς κακοκαιρίας μέ νέα πτώση τῆς θερμοκρασίας καί καταιγίδες, προβλέπεται ἀπό τή Μετεωρολογική Ὑπηρεσία γιά τό προσεχές 24ωρο, ἐνῶ ἀπό αὔριο Τρίτη ἀναμένεται βαθμιαία βελτίωση. Οἱ ἀνταποκριταί μας μεταδίδουν τά ἑξῆς γιά τόν πρόωρο χειμῶνα πού ἐνέσκηψε ἀπό ἡμερῶν στήν 'Ελλάδα:

ΘΕΣΣΑΛΟΝΙΚΗ: Χιόνια κάλυψαν τά ὀρεινά τῆς Μακεδονίας ἐνῶ βρέχει κατά διαστήματα στήν Θράκη. Σέ πολλές περιοχές τῆς Μακεδονίας ἡ θερμοκρασία βρίσκεται σταθερά ὑπό τό μηδέν.

ΦΛΩΡΙΝΑ: Χιόνι ὕψους 20 - 25 ἑκατοστῶν κάλυψε τά ὀρεινά τοῦ νομοῦ καί ἡ θερμοκρασία στή Βίγλα ἔφθασε τούς 5 βαθμούς ὑπό τό μηδέν. Στήν πόλη τῆς Φλωρίνης χιόνιζε ἀπό τό μεσημέρι χθές.

ΚΑΛΑΜΑΤΑ: Καταρρακτῶδεις βροχαί διαρκείας τριῶν καί πλέον ὡρῶν μετέβαλαν τό ἀπόγευμα τοῦ Σαββάτου τήν πόλη τῆς Μεσσήνης σέ λιμνοθάλασσα. Τά νερά κάλυψαν τούς δρόμους τῆς πόλεως σέ ὕψος 50 καί πλέον ἑκατοστῶν. Κατακλύσθηκαν πολλά καταστήματα καί παραούρθηκαν ἐμπορεύματα, ἐνῶ στή συνοικία τοῦ 'Αγίου 'Ιωάννου πολλά σπίτια πλημμύρισαν καί ἀρκετά ζῶα πνίγηκαν.

Στήν ὕπαιθρο προκλήθηκαν πλημμῦρες καί οἱ ἀδικές συγκοινωνίες διεξάγονται μέ δυσχέρεια.

ΜΥΤΙΛΗΝΗ: Σφοδροί ἄνεμοι καί ραγδαῖες βροχές χθές στή Λέσβο καί τή Λῆμνο. Στή Λέσβο, στήν περιοχή Μολύβου, ἀπό πλημμῦρες προξενήθηκαν ζημιές σέ ὑπωροκηπευτικά. Τά θρμητικά νερά παρέσυραν θερμοκήπια, ἐνῶ ἡ ὁδική συγκοινωνία διεκόπη γιά ἀρκετές ὥρες. Στή Μύρινα Λήμνου πλημμύρισαν τά ὑπόγεια πέντε οἰκιῶν, δυό καταστήματα, τό 'Αρχαιολογικό Μουσεῖο καί τό ἀντλιοστάσιο, χωρίς ὅμως νά προξενηθοῦν σοβαρές ζημιές. Τό ἀτμόπλοιο τῆς γραμμῆς, λόγω σφοδρῆς θαλασσοταραχῆς ἔφθασε ἀπό τόν Πειραιά στή Μυτιλήνη μέ καθυστέρηση 3 ὡρῶν.

ΚΟΡΙΝΘΟΣ: Μετά τίς βροχές τοῦ Σαββάτου, πού διήρκεσαν ἕνα 24ωρο, σφοδρή θαλασσοταραχή ἐπεκράτησε χθές στόν κορινθιακό κόλπο. Μικρά μότορσιπ, πού ἐπρόκειτο νά ταξιδέψουν στό 'Ιόνιο, ἀγκυροβόλησαν σέ διάφορα λιμάνια.

Στοῦ «Χατζηχρήστου»

ΣΗΜΕΡΑ 8.15 Μ.Μ. Η ΣΥΓΚΕΝΤΡΩΣΗ ΤΩΝ ΥΠΑΛΛΗΛΩΝ

Γιά συνεχές ὡράριο τήν Τετάρτη

Σήμερα τό βράδυ, στίς 8.15, πραγματοποιεῖται στό θέατρο «Χατζηχρήστου» (Πανεπιστημίου καί 'Ιπποκράτους) ἡ συγκέντρωση τῶν ἐμποροϋπαλλήλων 'Αθηνῶν γιά τό θέμα τῆς ἐφαρμογῆς συνεχοῦς ὡραρίου τήν Τετάρτη, πέραν τῆς ἡμιαργίας τοῦ Σαββάτου.

Στήν συγκέντρωση ἐκλήθησαν νά παραστοῦν ἐκπρόσωποι τῆς Συνομοσπονδίας 'Εργατῶν, τοῦ 'Εργατικοῦ Κέντρου 'Αθηνῶν καί ἄλλων ἐργατοϋπαλληλικῶν ὀργανώσεων.

'Ο Σύλλογος 'Υπαλλήλων 'Εμπορικῶν Καταστημάτων 'Αθηνῶν, πού ὀργανώνει τήν σημερινή ἐκδήλωση, καλεῖ ὅλους τούς ὑπαλλήλους τῶν πάσης φύσεως ἐμπορικῶν καταστημάτων τῆς περιοχῆς 'Αθηνῶν καί περιχώρων νά δώσουν ἀπαρών» στή συγκέντρωση.

'Η 'Ομοσπονδία 'Ιδιωτικῶν 'Υπαλλήλων ἐξέδωσε ἀνακοίνωση μέ τήν ὁποία καλεῖ τά μέλη τῶν ὀργανώσεών της 'Αθηνῶν καί Πειραιῶς νά μετάσχουν στή συγκέντρωση.

ΣΤΗ ΓΙΟΥΓΚΟΣΛΑΒΙΑ

ΜΕΓΑΛΑ ΓΥΜΝ ΑΣΙΑ ΓΙΑ ΤΗΝ ΑΠΟΚΡΟΥΣΗ ΞΕΝΩΝ ΔΥΝΑΜΕΩΝ

● ΛΑΪΚΗ ΑΜΥΝΑ

ΒΕΛΙΓΡΑΔΙ, 23. Γαλλικό Πρακτορεῖο. —

'Ασκήσεις ναυτικῶν, χερσαίων καί ἀεροπορικῶν δυνάμεων ἄρχισαν χθές στήν νῆσο Βίς, στά ἀνοικτά τοῦ Σπαλάτου.

Θέμα τῶν ἀσκήσεων εἶναι ἀεροναυτική ἀπόβαση «ἐξηρικῶν» δυνάμεων, ἡ ὁποία προσκρούει στήν ἀντίσταση τῶν γιουγκοσλαβικῶν τακτικῶν δυνάμεων, καθώς καί τοῦ πληθυσμοῦ, πού κινητοποιήθηκε σύμφωνα μέ τό σύστημα «γενικῆς λαϊκῆς ἀμύνης».

Ὁ καιρός σήμερα

ΠΤΩΣΗ ΘΕΡΜΟΚΡΑΣΙΑΣ

Πρόγνωση Μετεωρολογικῆς Ὑπηρεσίας (22.10.72, ὥρα 11.30 μ.μ.)

ΠΕΡΙΓΡΑΦΗ: Τό βαρομετρικόν χαμηλόν τό προκαλέσαν τήν πρόσφατον κακοκαιρίαν εἰς τήν 'Ελλάδα ἀπομακρύνεται πρός ΒΑ μέ συνέπειαν τήν ἐπικράτησιν τῶν βορείων ἀνέμων καί τήν πτῶσιν τῶν θερμοκρασιῶν εἰς ὁλόκληρον σχεδόν τήν χώραν.

ΑΤΤΙΚΗ: Καιρός κατά περιόδους νεφελώδης. "Ανεμοι βορειοδυτικοί ἰσχυροί ἡ5—6) καί τοπικῶς σφοδροί 7. Θάλασσα Σαρωνικοῦ καί Νοτίου Εὐβοϊκοῦ τεταραγμένη ἕως κυματώδης (4—5) καί τοπικῶς εἰς Σαρωνικόν λίαν Κυματώδης (5—6 καί τοπικῶς σφοδροί. 7. Θάλασσα κυμανθῆ μεταξύ μεγίστης 17 καί ἐλαχίστης 10 βαθμῶν Κελσίου.

ΒΟΡΕΙΟΣ ΕΛΛΑΣ: Καιρός νεφελώδης μετά πιθανότητος βροχῶν ἡ χιόνων εἰς τά ὀρεινά. "Ανεμοι ΒΔ μέτριοι 4—5 6. καί τοπικῶς εἰς Αἰγαῖον Δ—ΒΔ ἰσχυροί, Δ ἰσχυροί ἕως σφοδροί 6—7 6. Θάλασσα τεταραγμένη (4) καί τοπικῶς εἰς Αἰγαῖον κυματώδης ἕως λίαν κυματώδης (5—6). Θερμοκρασία εἰς πτῶσιν.

ΝΟΤΙΟΣ ΕΛΛΑΣ: Καιρός κατά περιόδους νεφελώδης μετά βροχῶν ἡ καταιγίδων κυρίως εἰς τά πελάγη καί παραθαλασσίους περιοχάς "Ανεμοι ΒΔ ἰσχυροί 5—6. Θάλασσα τεταραγμένη ἕως κυματώδης (4—5). Θερμοκρασία εἰς πτῶσιν.

ΠΡΟΟΠΤΙΚΗ ΔΙΑ ΤΗΝ ΤΕΤΑΡΤΗΝ 25.10.72: Ὁ καιρός προβλέπεται αἴθριος καί κατά τόπους εἰς τήν Βορειοανατολικήν 'Ελλάδα νεφελώδης. Οἱ ἄνεμοι θά πνέουν ἀσθενεῖς ἕως μέτριοι. Ἡ θερμοκρασία θά παραμείνη εἰς τά αὐτά ἐπίπεδα.

ΘΕΡΜΟΚΡΑΣΙΑΙ ΠΟΛΕΩΝ 22.10.72: Κομοτινή 12—18, Φλώρινα 6—8, Θεσσαλονίκη 9—14, 'Αλεξανδρούπολις 13—19, Κέρκυρα 13—15, Λάρισα 8—17, Μυτιλήνη 15—20, 'Αγρίνιον 14—18, 'Αθῆναι 14—21, Τρίπολις 11—16, Καλαμάτα 14—21, Νάξος 20—22, Χανιά 19—24, Ρόδος 15—21, 'Ηράκλειον 21—24.

ΜΕΤΑ ΤΟ ΕΜΦΡΑΓΜΑ

ΣΤΑΣΙΜΗ ΚΑΙ ΧΘΕΣ ΗΤΑΝ Η ΚΑΤΑΣΤΑΣΗ ΤΟΥ κ. ΠΡΩΤΟΠΑΠΑ

Στάσιμος ἦταν καί χθές ἡ κατάσταση τοῦ ἀσθενοῦς πολιτικοῦ κρατουμένου κ. Χαρ. Πρωτοπαπᾶ πού νοσηλεύεται στό Γενικό Κρατικό Νοσοκομεῖο μετά τό σοβαρό ἔμφραγμα τοῦ μυοκαρδίου τό ὁποῖο ὑπέστη. Τήν εἰκόνα τοῦ ἀσθενοῦς συνώψισε ὡς ἑξῆς ἕνας ἀπό τούς γιατρούς πού τόν παρακολουθοῦν: «Δέν εἶναι ἀπελπιστική, ἀλλά ὁ ἀσθενής δέν πάει καλά».

Τόν κ. Πρωτοπαπᾶ ἐξέτασαν τό Σάββατο τό μεσημέρι «ὑπηρεσιακῶς» οἱ ἰατροδικασταί κ.κ. Δ. Καψάσκης, Μπερναρδῆς καί Πασχάλης, κατόπιν παραγγελίας τοῦ εἰσαγγελέως Πλημμελειοδικῶν 'Αθηνῶν. Οἱ ἰατροδικασταί θά ὑποβάλουν ἔκθεση στήν Εἰσαγγελική 'Αρχή, ἐν συνεχείᾳ δέ τό ἁρμόδιο Τριμελές Πλημμελειοδικεῖο 'Αθηνῶν θά ἐξετάση τό θέμα τῆς διακοπῆς τῆς ἐκτίσεως τῆς ποινῆς τοῦ κ. Πρωτοπαπᾶ γιά τήν ἀποτροπή προκλήσεως ἀνηκέστου βλάβης τῆς ὑγείας του.

Τόν κ. Πρωτοπαπᾶ ἐξέτασαν καί πάλι τό Σάββατο οἱ τέσσερις καρδιολόγοι καθηγηταί καί ὑφηγηταί κ.κ. Κ. Σαμαρᾶς, Γ. Καρούζος, Ε. Βασίβης καί ὁ ἐπιμελητής τοῦ Γενικοῦ Κρατικοῦ Νοσοκομείου κ. Α. 'Αποστολόπουλος. Οἱ τέσσερις καρδιολόγοι θά συντάξουν ἰατρική γνωμάτευση τήν ὁποία θά χορηγήσουν στούς οἰκείους τοῦ ἀσθενοῦς. "Οπως εἰκάζεται, οἱ ἐπιστήμονες ἔχουν τήν ἄποψη ὅτι ἡ ποσότητα τῆς φυλακίσεως τοῦ ἀσθενοῦς ἐφ' ὅσον ὅπως ἐλπίζουν διαφύγει τόν σημερινό κίνδυνο, θά ἔχη λίαν δυσάρεστες ἐπιπτώσεις καί στήν περαιτέρω ἐξέλιξη τῆς καταστάσεως τῆς ὑγείας του.

Βρέθηκε νεκρός σέ ὁδό τοῦ Ναυπλίου

ΝΑΥΠΛΙΟ, 23. Τοῦ ἀνταποκριτοῦ μας.

Βρέθηκε νεκρός στήν ὁδό Παλαμηδίου τοῦ Ναυπλίου, ὁ Νικόλαος Κουδούνης, ἐτῶν 66, καραγωγέας. Ὁ θάνατός του ὀφείλεται σέ θανάσιμο τραυματισμό στό κεφάλι ὕστερα ἀπό πτώση.

'Εστάλη στήν πρεσβεία τοῦ 'Ισραήλ στή Βόννη

ΦΑΚΕΛΛΟΣ - ΠΑΓΙΔΑ ΜΕ «ΚΥΑΝΙΟ»!

'Ανακαλύφθηκε ἔγκαιρα

ΙΕΡΟΥΣΑΛΗΜ, 23. Γαλλικό Πρακτορεῖο.

Τό Ἰσραηλινό ὑπουργεῖο τῶν 'Εξωτερικῶν ἀνακοίνωσε χθές βράδυ, ὅτι ἐπιστολή - παγίδα μέ «κυάνιο», ἀπεστάλη πρό ἡμερῶν στήν πρεσβεία τοῦ 'Ισραήλ στή Βόννη καί ἀνακαλύφθηκε ἀπό τήν ὑπηρεσία ἀσφαλείας. Ὁ φάκελος περιεῖχε φύλλο χάρτου, ἐμποτισμένο μέ κυάνιο. Κατά τήν ἐπαφή του μέ τόν ἀτμοσφαιρικό ἀέρα, τό χαρτί θά ἀνέδιδε θανατηφόρες ἀναθυμιάσεις.

'Η Ἰσραηλινή ἀστυνομία ἀπηύθυνε ἀπό ραδιοφώνου ὁδηγίες πρός τούς κατοίκους τοῦ 'Ισραήλ, ὅπως σέ ὅλες τίς περιπτώσεις κατά τίς ὁποῖες ὑποπτεύονται τήν παρουσία δηλητηρίου σέ μιά ἐπιστολή, τήν ὁποία ἄγγιξεν, νά ἀποφεύγουν νά θέτουν τά δάκτυλα στό στόμα καί νά πλένουν προσεκτικά τά χέρια τους.

Τούρκικο ἀεροπλάνο ὁδηγήθηκε στή Σόφια

ΤΕΛΕΣΙΓΡΑΦΟ τῶν ἀεροπειρατῶν

ΘΑ ΑΝΑΤΙΝΑΞΟΥΝ ΣΤΙΣ 12 ΤΟ «ΜΠΟΪΓΚ» ΑΝ ΔΕΝ ΕΛΕΥΘΕΡΩΘΟΥΝ ΟΙ ΚΡΑΤΟΥΜΕΝΟΙ

ΑΓΚΥΡΑ, 23. Ἡνωμένος Τύπος, Ρώυτερ, Γαλλικό Πρακτορεῖο, 'Ασσοσιέϊτεντ Πρές

Γιά δεύτερη φορά μέσα στό τελευταῖο ἑξάμηνο, ὁμάδα νεαρῶν Τούρκων ὑποχρέωσε χθές τουρκικό ἐπιβατικό ἀεροσκάφος, πού ἐκτελοῦσε ἐσωτερική πτήση, νά κατευθυνθῆ στή Σόφια τῆς Βουλγαρίας, ὅπου, κρατώντας ὑπό τόν ἔλεγχό της 72 ἄτομα — ἐπιβάτες καί μέλη τοῦ πληρώματος — ἀπειλεῖ ν' ἀνατινάξη τό ἀεριωθούμενο ὡς τίς 12 σήμερα τό μεσημέρι, ἄν δέν γίνουν δεκτά τά αἰτήματά της.

Τό βασικώτερο ἀπό αὐτά, εἶναι ἡ ἀπελευθέρωση 13 πολιτικῶν κρατουμένων, μεταξύ τῶν ὁποίων εἶναι καί ὁ καταδικασμένος σέ θάνατο, γιά τό φόνο τοῦ γενικοῦ προξένου τοῦ 'Ισραήλ, 'Εφραίμ 'Ελρόμ, φοιτητής Ζιγιά Γιλμάζ.

'Η ἀεροπειρατεία ἔγινε χθές τό πρωΐ στίς 8, ἐνῶ τό ἀεροσκάφος τύπου «Μπόϊγκ 707» ἐκτελοῦσε πτῆση ἀπό τήν Κωνσταντινούπολη στήν "Αγκυρα. Οἱ δράστες, τέσσερις ἔνοπλοι νεαροί, ἡλικίας 16—20 ἐτῶν, διέταξαν τόν πιλότο νά κατευθυνθῆ στή βουλγαρική πρωτεύουσα.

Στό ἀεροσκάφος ἐπέβαιναν 71 ἐπιβάτες καί 9 μελές πλήρωμα. Λίγο μετά τήν προσγείωση στόν ἀεροδρόμιο τῆς Σόφιας, οἱ ἀεροπειραταί ἐπέτρεψαν σέ δέκα ἄτομα νά ἀποβιβασθοῦν γιά νά τύχουν ἰατρικῆς περιθάλψεως. Μεταξύ αὐτῶν ἦσαν ὁ πρῶτος πιλότος τοῦ ἀεροσκάφους καί ἕνας ἐπιβάτης, πού τραυματίσθηκαν ἀπό πυροβολισμούς τῶν ἀεροπειρατῶν ὅταν ἀποπειράθηκαν νά ἀντιδράσουν. Ἐπίσης ἐπετράπη ἡ καθοδος σέ δύο νεαρές μητέρες μέ τά βρέφη τους. Τά αἰτήματα τῶν ἀεροπειρατῶν εἶναι:

● 'Απελευθέρωση 13 πολιτικῶν κρατουμένων ἀπό τίς τουρκικές ἀρχές καί ἀποστολή τους στή Βουλγαρία.

● Περισσότερη ἐλευθερία γιά τούς φοιτητάς τῶν Πανεπιστημίων.

● Αὐξημένη κρατική πρόνοια γιά τούς χωρικούς.

● "Αρση τῆς ἀπαγορεύσεως τῶν ἀπεργιῶν.

● Μετάδοση ἀπό τόν τουρκικό ραδιοσταθμό τῶν αἰτημάτων τους.

Τό 'Υπουργικό Συμβούλιο τῆς Τουρκίας συνῆλθε, ὑπό τήν προεδρία τοῦ πρωθυπουργοῦ Φεριτ Μελέν, προκειμένου νά ἐξετάση τούς ὅρους τῶν ἀεροπειρατῶν. Παρολληλα, ὁ Τοῦρκος πρωθυπουργός ἐζήτησε, μέ τηλεγράφημά του, ἀπό τή βουλγορική κυβέρνηση νά συνεργασθῆ μέ τήν τουρκική στήν ἀντιμετώπιση τῶν ἀεροπειρατῶν. Ἐπίσης, ἀπηύθυνε ἔκκληση πρός τά "Ηνωμένα Ἔθνη γιά τή διάσωση τῶν Τούρκων ἐπιβατῶν.

Τό «Μπόϊγκ 707» βρίσκεται σέ ἀπομακρυσμένο σημεῖο τοῦ ἀεροδρομίου τῆς Σόφιας καί μέχρι στιγμῆς μόνο στούς συνεργάτες τῆς δουλγαρικῆς τηλεοράσεως ἐπετράπη νά πλησιάσουν στήν περιοχή αὐτή. Σέ ἐπικοινωνία τους μέσω τοῦ ἀσυρμάτου μέ τόν πρεσβευτή τῆς Τουρκίας στή Σόφια, Νιχάτ Ντίνκ, οἱ τέσσερις ἀεροπειραταί τόνισαν ὅτι θά προαγματοποιήσουν τήν ἀπειλή τους ἄν δέν ἀπελευθερωθοῦν οἱ πολιτικοί κρατούμενοι.

'Αργότερα στήν Κωνσταντινούπολη, Τοῦρκος κυβερνητικός ἐκπρόσωπος δήλωσε ὅτι οἱ τέσσερις ἀεροπειραταί πρότειναν νά ἀπελευθερώσουν τούς ἐπιβάτες, ζητώντας ὡς ἀντάλλαγμα νά τούς δοθῆ πολιτικό ἄσυλο στή Βουλγαρία.

ΔΕΝ ΥΠΟΚΥΠΤΕΙ

Πρωϊνά τηλεγραφήματα ἀπό τήν Ἀγκυρα, ἀναφέρουν ὅτι καλά πληροφορημένοι κύκλοι ἐδήλωσαν ὅτι ἡ τουρκική κυβέρνηση ἀποφάσισε νά ἀπορρίψη ὅλα τά αἰτήματα τῶν ἀεροπειρατῶν. 'Αλλά δέν θά ἀντιδράση στό νά δοθῆ στούς ἀεροπειρατάς πολιτικό ἄσυλο στή Βουλγαρία, γιά νά σώση τή ζωή τῶν ἐπιβατῶν τοῦ ἀεροσκάφους.

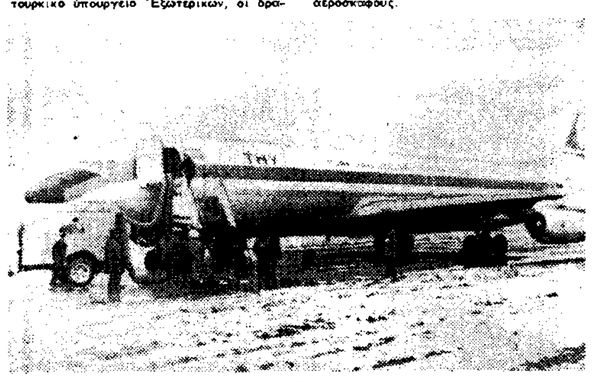

Τό τούρκικο «Μπόϊγκ 707» σέ μιά ἄκρη τοῦ ἀεροδρομίου τῆς Σόφιας.

(Τηλεφωτογραφία τοῦ Γιουνάϊτεντ Πρές καί τοῦ 'Αθηναϊκοῦ Πρακτορείου).

'Αλλαγή πολιτικῆς;

«ΜΙΓΚ 23» ΘΑ ΔΩΣΗ Η ΜΟΣΧΑ ΣΤΟ ΚΑΪΡΟ

Ἡ Αἴγυπτος διαψεύδει φῆμες γιά ἀπόπειρα πραξικοπήματος

ΚΑΪΡΟ, 23. Γαλλικό Πρακτορεῖο, 'Ηνωμ. Τύπος, Ρώϋτερ

"Οπως γράφει ἡ ἐφημερίδα «"Αλ 'Ανουάρ» τῆς Βηρυτοῦ, ἡ Σοβιετική "Ενωση δέχθηκε νά χορηγήση ἀεροπλάνα «Μίγκ 23» στήν Αἴγυπτο. 'Η μεταβολή αὐτή τῆς στάσεως τῶν Σοβιετικῶν ἡγετῶν σέ ὅ,τι ἀφορᾶ τή χορήγηση ἐπιθετικῶν ὅπλων στήν Αἴγυπτο, ἀποτελεῖ, κατά τήν ἐφημερίδα, ἕνα ἀπό τά «σημαντικά θετικά ἀποτελέσματα» τῆς ἐπισκέψεως τοῦ Αἰγυπτίου πρωθυπουργοῦ κ. Σίντκυ στή Μόσχα.

Τώρα —προσθέτει ἡ «"Αλ 'Ανουάρ»— εἶναι τό κλίμα εὐνοϊκό γιά τήν πραγματοποίηση μιᾶς σοβιετο-αἰγυπτιακῆς Διασκέψεως Κορυφῆς, χωρίς, πάντως, νά τίθεται ἐπί τάπητος θέμα ἐπιστροφῆς στήν Αἴγυπτο τῶν Σοβιετικῶν συμβούλων καί ἐμπειρογνωμόνων.

Στό μεταξύ, πηγές τῆς αἰγυπτιακῆς κυβερνήσεως χαρακτήρισαν χθές σάν «καθαρή ἐπινόηση» τίς πληροφορίες τοῦ βρετανικοῦ ραδιοσταθμοῦ γιά ἀπόπειρα στρατιωτικοῦ πραξικοπήματος πρός ἀποστρατή τοῦ προέδρου Σαντάτ, τήν περασμένη ἑβδομάδα. Κατά τίς κυβερνητικές πηγές, οἱ πληροφορίες αὐτές ἀποτελοῦν ἐξογκωμένη περιγραφή ἐπεισοδίου, κατά τό ὁποῖο ἕνας λοχαγός ἐξεφώνησε λόγο πρός τούς πιστούς, μέσα σ' ἕνα τέμενος, ζητώντας τήν ἄμεση κηρυξη ἱεροῦ πολέμου κατά τοῦ 'Ισραήλ, ἀδιαφορώντας γιά τίς συνέπειες.

'Ο λοχαγός συνελήφθη ἀπό τήν ἀστυνομία καί, ὅπως ἀναφέρεται, ἐπρόκειτο γιά ψυχοπαθῆ. 'Ο ἀξιωματικός, συνοδευόμενος ἀπό τρία τεθωρακισμένα ὀχήματα, τό πλήρωμα τῶν ὁποίων ἦταν ἄοπλο, πῆγε στό τέμενος "Αλ Χουσσεΐν τῆς περιοχῆς τοῦ 'Αζχάρ καί ἐξεφώνησε λόγο στούς πιστούς.

Κατά τίς κυβερνητικές πηγές, ὁ λοχαγός ζήτησε τήν ἄμεση κήρυξη ἱεροῦ πολέμου κατά τοῦ 'Ισραήλ, λέγοντας, ὅτι τά αἰγυπτιακά στρατεύματα πού βρίσκονται στήν περιοχή τῆς Διώρυγας τοῦ Σουέζ ὀφείλουν νά πολεμήσουν κατά τοῦ ἐχθροῦ ἀντί νά «τρώγουν ἄμμο».

Στήν Βηρυτό ἀνακοινώθη, ὅτι τρία Ἰσραηλινά στρατιωτικά ἀεροπλάνα «Μιράζ» πέταξαν χθές σέ μικρό ὕψος πάνω ἀπό τήν πόλη Σάϊντα, σέ ἀπόσταση 40 χιλιομέτρων στά νότια τῆς Βηρυτοῦ. Πανικόβλητοι οἱ κάτοικοι ἐγκατέλειψαν τά σπίτια τους, γιατί ἡ πόλη αὐτή εἶχε βομβαρδισθῆ τήν περασμένη Κυριακή ἀπό τήν Ἰσραηλινή ἀεροπορία. Δυό ἀλλα Ἰσραηλινά «Μιράζ» πέταξαν ἐξ ἄλλου πάνω ἀπό τά χωριά Νσαμπατία, "Αλ Μικαγιάι καί Κφάρ Ρουμάν, στήν νοτιοανατολική περιοχή τοῦ Λιβάνου.

ΕΙΔΗΣΕΙΣ μέ λίγα λόγια

ΜΝΗΜΟΣΥΝΟ

Μνημόσυνο γιά τούς πεσόντες κληρικούς, ἀξιωματικούς, ὁπλίτες καί λαϊκούς πού ἔπεσαν στή Μικρά 'Ασία, ἐτελέσθη χθες στό ναό Κοιμήσεως Θεοτόκου Κορίνθου. Παρίστησαν οἱ τοπικές πολιτικές καί στρατιωτικές ἀρχές καί πλῆθος κόσμου.

ΖΗΤΟΥΝ ΑΠΟΖΗΜΙΩΣΗ

'Εξήντα ὑπεραλίκες πρώην ἐργολάβοι τοῦ ΟΛΠ, διεμαρτύρανται γιά τή μή δημοσίευση τοῦ ἀναθεωρηθέντος Ν.Δ. 4544)66 πού προβλέπει ἀποζημίωσή τους γιά τή στέρηση τοῦ δικαιώματος ἀσκήσεως τοῦ ἐπαγγέλματός τους ἀπό τόν ΟΛΠ.

ΝΕΟΙ ΧΩΡΟΦΥΛΑΚΕΣ

Διακόσιους πενήντα νέους χωροφύλακες θά προσλάβη μέ διαγωνισμό ἡ 'Ελληνική Χωροφυλακή. Οἱ ὑποψήφιοι πρέπει νά ἔχουν ἐνδεικτικό Α' μέχρι καί ΣΤ' τάξεως ἐξαταξίου γυμνασίου, νά εἶναι ἄγαμοι, νά ἔχουν γεννηθῆ τό ἔτος 1954 καί νά ἔχουν ὕψος τουλάχιστον 1.65 τοῦ μέτρου. Τά δικαιολογητικά πρέπει νά ὑποβληθοῦν ὡς τίς 30 Νοεμβρίου.

ΟΔΗΓΟΙ ΧΩΡΙΣ ΑΔΕΙΑ

Χωρίς ἄδεια ἱκανότητος ὁδηγοῦσαν μοτοποδήλατα καί ματοσυκλέττες 8.251 ἄτομα κατά τό τρίμηνο 'Ιουνίου — Αὐγούστου. Τή βεβαίωση τῶν παραβάσεων ἔκαναν οἱ ἁρμόδιες ὑπηρεσίες Χωροφυλακῆς.

ΛΙΓΝΙΤΩΡΥΧΟΙ ΑΛΙΒΕΡΙΟΥ

Διαμαρτύρονται οἱ λιγνιτωρύχοι 'Αλιβερίου γιά τή μακραχρόνια καθυστέρηση ἐφαρμογῆς τῆς συλλογικῆς συμβάσεως ἐργασίας τῶν μεταλλείων καί λιγνιτωρυχείων. Τό σωματεῖο 'Εργατοτεχνιτῶν Λιγνιτωρυχείου ΔΕΗ 'Αλιβερίου καί ἡ διοίκηση τῆς Συμοσπονδίας 'Εργατοτεχνιτῶν Μεταλλεύτικων 'Επιχειρήσεων, ζητοῦν τήν ἄμεση παρέμβαση τῶν ἁρμοδίων γιά τή ρύθμιση τοῦ θέματος.

ΚΥΝΗΓΟΣ ΤΡΑΥΜΑΤΙΖΕΙ

'Αντί γιά δοτύκι, τραυματίσε στό πρόσωπο τήν 'Ελένη Καβαρνού, 40 ἐτῶν, ἀγωγατος κυνηγός, σέ ἀγροτική τοποθεσία τῆς Μυτιλήνης. Ὁ κυνηγός ἐξαφανίστηκε καί καταζητεῖται ἐνῶ τό θῦμα του μεταφέρθηκε στήν 'Αθήνα μέ σοβαρό τραῦμα στό δεξί μάτι.

Πέρσι ὁ γιός καί φέτος ὁ πατέρας

ΜΥΤΙΛΗΝΗ, 23. Τοῦ ἀνταποκριτοῦ μας.—

Στήν 'Αγιάσο πέθανε ἀπό καρδιακή προσβολή τήν ὥρα πού ἐργαζόταν στό καφενεῖο του, ὁ Παναγιώτης Καμαρός, ἐτῶν 69. "Ας σημειωθῆ, ὅτι πέρυσι τήν ἴδια ἡμέρα πέθανε ἀπό καρδιακή προσβολή ἐπίσης, ὁ γιός του Δημήτριος, ἐτῶν 30, ἐνῶ κυνηγοῦσε.

ΝΕΟΣ ΠΕΡΑΣΤΙΚΟΣ ΓΙΑ ΤΗΝ